

学校いじめ防止基本方針

福井市円山小学校

令和4年4月5日 改訂

目 次

	ページ
1 いじめの防止等の対策に関する基本理念	1
2 いじめの定義と判断	1
3 いじめの防止等のための具体的取組み	
(1) 「思いやりや助け合いの心をもって行動できる」子どもを育てる教育	2
(2) 学校評価への位置づけ	2
(3) いじめの未然防止	3
(4) いじめの早期発見	3
(5) いじめの事案対処	4
(6) いじめの解消	4
(7) いじめにより重大事態への対処	4
4 いじめの防止等のための組織	
(1) いじめ対策委員会	5
(2) いじめ対応サポート班	5
いじめの防止等のための組織図	6
いじめ対策の年間行動計画	7

いじめは、いじめを受けた児童の教育を受ける権利を著しく侵害し、その心身の健全な成長および人格の形成に重大な影響を与えるだけでなく、その生命または身体に重大な危険を生じさせるおそれがあります。いじめをなくすには、「いじめは絶対に許されない」「いじめは卑怯な行為である」ことを児童が十分に理解することが大切です。

この基本方針は、本校におけるいじめ防止に係る基本的理念および責務を明らかにするとともに、いじめ防止および解決を図るための基本となる事項を定めることにより、児童が安心して生活し、学ぶことができる環境をつくるためのものです。

－福井県いじめ防止基本方針より－

1 いじめの防止等の対策に関する基本理念

- (1) 本校は、一人ひとりが互いの人格の尊厳を大切にし、相互に尊重し合う社会を実現するため、児童が自分自身を大切にし、他者を思いやり、互いに助け合う「心の教育」と、そうした心に従い、勇気をもって行動できる人として育てることを重視します。
- (2) 本校は、すべての児童が、まず、どんなことがあってもいじめを行わないこと、いじめを認識しながらこれを放置しないこと、いじめが、いじめられた児童の心身に深刻な影響を及ぼす許されない行為であることについて、十分に理解できるように努めます。
- (3) 本校は、児童が安心して生活し、学習その他の活動に心豊かに取り組むことができるよう、いじめをなくすことを目的に、市町、市町教育委員会、家庭、地域の関係者と連携して、いじめの防止等の対策に全力で取り組みます。

2 いじめの定義と判断

「いじめ」とは当該児童生徒と一定の人間関係にある他の児童生徒が行う心理的または物理的な影響を与える行為（インターネットを通じて行われるものを含む。）により、当該行為の対象となった児童生徒が心身の苦痛を感じているものを指します。

けんかやふざけ合いであっても、見えない所で被害が発生している場合もあるため、背景にある事情の調査を行い、児童生徒の感じる被害性に着目し、いじめに該当するか否かを判断します。

3 いじめの防止等のための具体的取組み

(1) 「思いやりや助け合いの心を持って行動できる」子どもを育てる教育

○ほめて伸ばす教育

児童の多面的な能力を引き出し、ほめて伸ばす教育を進めることにより、自分を大切にし、児童同士が互いのよいところを認め合う人間力を高めます。

○人権教育の推進

人権教育を計画的・系統的に進め、発達障害のある児童への理解等、自分だけでなく、他の人の大切さも認めることができる態度を育てます。

○体験活動の推進

集団宿泊体験やボランティア活動等を通して児童の絆を強め、お互いに認め合い助け合う心を育てます。

○道徳教育の推進

発達段階に応じた指導を計画的に行うことにより、思いやりの心や認め合い学びあう心、感謝の心を育てます。

(2) 学校評価への位置づけ

○いじめの防止等のための取組み（環境づくり、マニュアルの実行、アンケート、個人面談・保護者面談の実施、校内研修の実施等）に係る項目を学校評価に位置づけ、学校におけるいじめの防止等のための取組の改善に努めます。

○評価項目

【教職員】

- ・児童の人権意識が高まるように心がけている。
- ・児童が自己肯定感を高め、自尊感情を育むように心がけている。
- ・学級通信等で、いじめ防止の取組みを児童や保護者に伝えている。
- ・児童や保護者が相談しやすい環境づくりに努めている。
- ・いじめを早期発見できるように、定期的にアンケートや面談を実施している。
- ・児童に不適切な言動があった場合、その場で注意・指導している。
- ・いじめの行為が疑われる場合、一人で抱え込まずに、速やかに学校の「いじめ対策委員会」に報告している。
- ・いじめに係る情報が学校の中で共有され、解消に向けて組織的に対処している。
- ・マニュアルや年間行動計画にしたがって適切に対応している。
- ・いじめ防止等について、校内研修に取り組んでいる。

【児童】

- ・いじめの行為を見聞きした場合、速やかに先生や保護者等に伝えることを心がけている。
- ・学校（先生）は、悩みや不安を相談しやすい。
- ・学校以外にも相談できるところがあることを知っている。
- ・アンケートや面談を通して、悩みや不安を先生に伝えている。

【保護者】

- ・学校は、子どもの気がかりなことを相談しやすい体制を整えている。
- ・学校は、自校の教育相談担当者を含め、複数の相談機関を紹介している。
- ・学校は、いじめ防止等のための取組みを、学校ホームページや学級通信等で、児童や保護者に伝えている。
- ・学校は、アンケートや面談を定期的実施する等、子どもの不安等を把握する取組みを行っている。

(3) いじめの未然防止

○「いじめ対策委員会」の設置

いじめ対策について、指導の方策を協議し、具体的な活動を計画、実践します。

○授業改善

すべての児童にとって、分かりやすい授業のあり方について、公開授業や授業研究を行い、児童が楽しく学べる教育に努めます。

○いじめの起きない学校・学級づくり

縦割り班活動や異年齢交流活動を行い、児童が安心して過ごせる「心の居場所づ

くり」や児童が主体となって互いに認め合い励ましあう「絆づくり」を進めます。

○児童の主体的活動の充実

学級活動や児童会活動等を活用して、児童の主体的な活動によるいじめ防止等の取組みを推進します。

○開かれた学校づくり

「開かれた学校」の観点に立ち、いじめへの対処方針や年間指導計画等、いじめ防止策に関する情報を積極的に公表し、保護者や地域住民等の理解や協力を求めます。

○インターネットや情報機器に関する指導

インターネットや情報機器（スマートフォン・携帯電話・タブレット・ゲーム機等）の利用について、学校独自のルールづくりを通して、児童や保護者が危険性や注意点等を考える機会を設けます。また、国の「教育の情報化に関する手引き」等を活用し、情報モラル教育の充実に努めます。

○特に配慮が必要な児童への支援

以下の児童を含め、特に配慮が必要な児童について、日常的に、当該児童の特性を踏まえた適切な支援を行うとともに、保護者との連携、周囲の児童に対する必要な指導を組織的に行います。

- ・発達障害を含む、障害のある児童
- ・海外から帰国した児童、国際結婚の保護者を持つなどの外国につながる児童
- ・性同一性障害や性的指向・性自認に係る児童
- ・東日本大震災により被災した児童又は原子力発電所事故により避難している児童

○SOSの出し方に関する教育

危機的状況に対応するため、援助希求行動（身近にいる信頼できる大人にSOSを出すこと等）ができるための教育を行います。

（４）いじめの早期発見

○積極的ないじめの認知

児童の表情やしぐさをきめ細かく観察するとともに、わずかな変化に対してもいじめの兆候ではないかとの疑いを持ち、積極的にいじめを認知するよう努めます。

○自己チェックの活用

児童が日々の生活を振り返るための自己チェックを行い、それを学級担任が確認することにより、いじめ等の早期発見に努めます。

○アンケートの実施

定期的にいじめの実態調査を行い、いじめ等の問題の早期発見に努めます。

○教育相談体制の充実

学級担任による定期的な個別面談を通して、学習や人間関係の悩み等を聞き取りと同時に、適切な助言と学級全体への働きかけにより好ましい人間関係の構築を図ります。

○いじめに係る情報の記録

いじめに係る情報を適切に記録します。

○家庭や地域との連携

家庭訪問や電話連絡などを通して、日ごろから保護者との情報交換を密にするるとともに地域の住民や関係団体との連携を進めることにより、家庭や地域における児童の変化を見逃さず、いじめ等の早期発見に努めます。

○いじめ対策委員会への報告

いじめを発見し、または相談を受けた場合、速やかにいじめ対策委員会に報告し、情報を共有します。

(5) いじめの事案対処

- 「いじめ対応サポート班」による対応
「いじめ対応サポート班」を立ち上げ、事実を確認の上、組織的に対応方針を決定し、被害児童を守ります。
- 被害・加害児童への対応
いじめを受けたあるいは報告した児童の心のケアを行い、安全を確保するとともに、いじめたとされる児童に対して事情を確認した上で、適切な指導を行います。
- 外部人材の活用と関係機関との連携
必要に応じて、スクールカウンセラーやスクールソーシャルワーカー、スクールサポーター等の専門家、警察や児童相談所、地方法務局、医療機関、民生児童委員等の関係機関と連携を取りながら、解決に向けた最善の方法を講じます。
- 警察との連携
いじめが犯罪行為として取り扱われるべき場合や重大な被害等が生じる恐れがある場合は、直ちに警察に連絡し連携して対応します。

(6) いじめの解消

- いじめの解消については、少なくとも次の二つの要件を満たしているか確認するとともに、必要に応じ、他の事情も勘案して判断します。
 - ①いじめに係る行為が止んでいる状態が、相当の期間継続していること。
この相当期間とは少なくとも3か月を目安とする。
 - ②被害児童が心身の苦痛を感じていないと認められること。
被害児童本人及びその保護者に対し、面談等により確認する。

(7) いじめによる重大事態への対処(「いじめ防止対策推進法」第23条に基づく義務)

- いじめにより、「生命、心身又は財産に重大な被害が生じた疑い」や、「相当の期間学校を欠席することを余儀なくされている疑い(30日間を目安とする)」があるときは、国のいじめ防止基本方針やガイドライン等にしたがって、次の対処を行います。
 - ・重大事態が発生した旨を、市町教育委員会を通じて地方公共団体の長に速やかに報告します。
 - ・学校が調査主体になる場合は、調査組織の設置、事実関係調査、関係保護者への情報提供、市町教育委員会への調査結果の報告を速やかに行います。
 - ・市町が調査主体になる場合は事実関係を明確にするための調査に協力します。

4 いじめの防止等のための組織

(1) いじめ対策委員会

いじめの防止等に関して指導の方策等を協議するため、次の機能を担う「いじめ対策委員会」を常設し、定期的(月1回以上)に開催します。

(構成員) 校長、教頭、生徒指導主事、学年主任

養護教諭、教育相談担当、スクールカウンセラー等

- (活動)
- ・未然防止を中心とした、いじめ問題対応の年間行動計画の作成
 - ・教職員、生徒、保護者等に対し、学校いじめ防止基本方針について周知
 - ・「思いやりや助け合いの心を持って行動できる」子どもを育てるための具体的な活動の計画、実践、振り返り
 - ・いじめが起きない学校・学級づくりのための「心の居場所づくり」についての協議
 - ・生徒間の「絆づくり」のための計画的な教育活動の実践
 - ・いじめ発見のためのチェックシステムの工夫と迅速な情報交換、連絡体制づくり

- ・校内研修や学級活動のための資料収集や資料作成
- ・計画的なアンケート調査や個人面談の計画
- ・記録の保存（保存期間：5年）※保存期間は各市町の文書管理規則等に基づく
- ・いじめの認知
- ・「いじめ対応サポート班」の設置
- ・教育委員会や関係機関等との連携
- ・学校評価への位置づけ、および学校いじめ防止基本方針に基づく取り組みの点検
- ・学校いじめ防止基本方針の見直し

（２）いじめ対応サポート班

いじめが起きたとき、次の機能を担う「いじめ対応サポート班」を設置し、いじめの解決に向けた取り組みを行います。

（構成員）生徒指導主事、学年主任、担任、教育相談担当、養護教諭
スクールカウンセラー等

（活動）

- ・当該いじめ事案の対応方針の決定
- ・関係者からの聴取等による情報収集
- ・いじめ対策委員会への報告、連絡、相談
- ・被害児童やその保護者への継続的な支援
- ・加害児童への指導やその保護者への説明
- ・スクールカウンセラー、スクールソーシャルワーカー等の専門家や警察、児童相談所等との連携

（３）組織図 【様式２】 P7参照

5 いじめ対策の年間行動計画 【様式３】 P9～P12参照

【組織図】

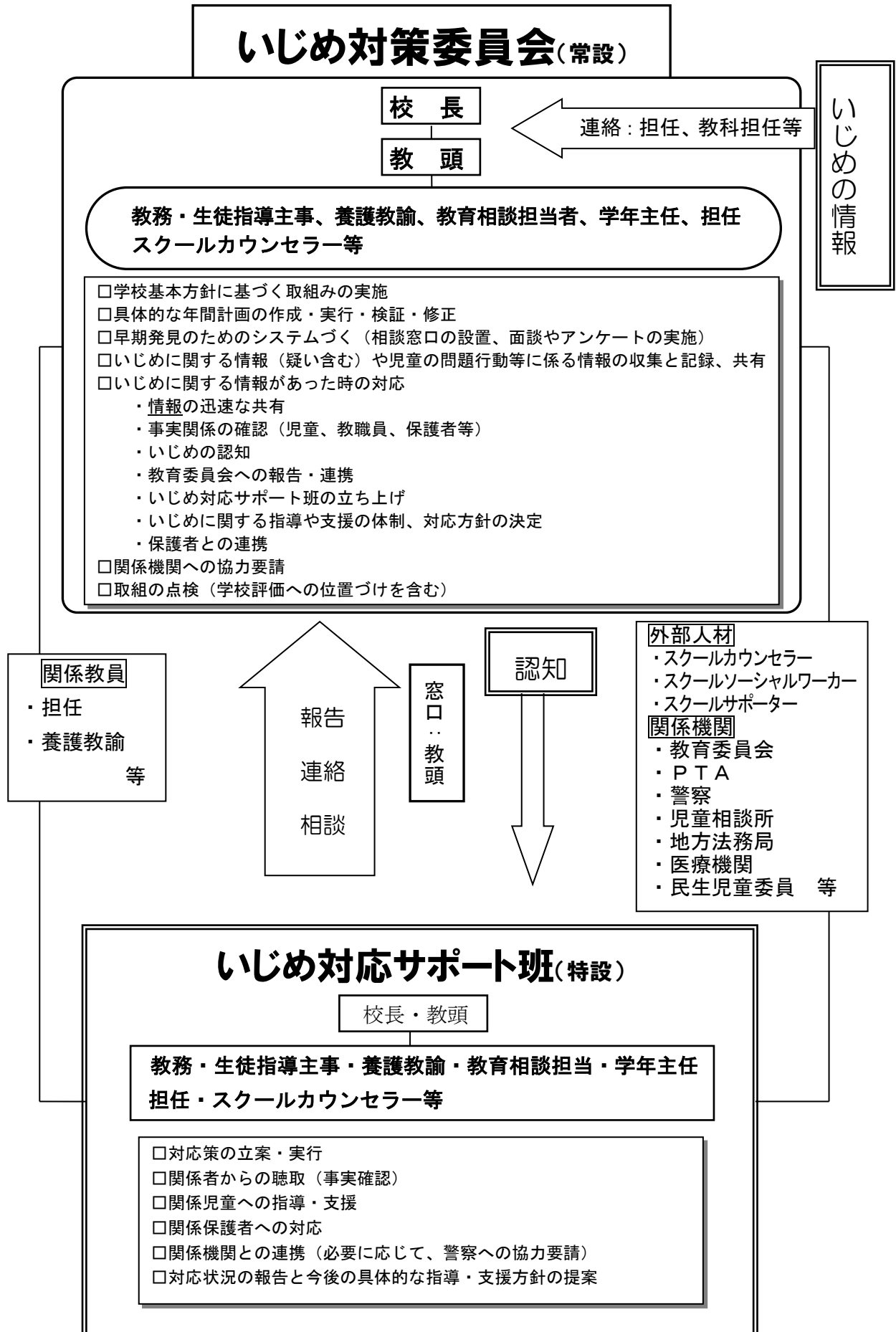

【いじめ対策の年間行動計画】〔4～6月〕 ※学校休業により下記計画から行事等削減

	教員の動き等	児童の活動等					
		1年生	2年生	3年生	4年生	5年生	6年生
4月	<p>いじめ対策委員会 ・基本方針確認 ・年間計画策定</p> <p>↓</p> <p>職員会議 ・年間計画周知 ・教員の意識点検</p> <p>↓</p> <p>P T A総会 ・基本方針の公表</p> <p>いじめ対応サポート班 ・起きたときに即対応</p>	<p>いじめの自己チェック</p> <p>「心元気かな」アンケート</p> <p>S Cとの全員面談開始</p> <p>縦割り活動計画 ・リーダー育成 ・5, 6年生の絆づくり</p> <p>まろやかセミナー</p>					
5月	<p>いじめ対策委員会 ・毎月のアンケート調査等をもとに、定期的に状況把握</p> <p>校内研修 ・道徳教育 ・人権教育 ・読書指導</p> <p>1年間全体の人権教育、道徳や読書活動の計画を作成確認</p>	<p>「心元気かな」アンケート</p> <p>縦割り活動スタート ・1年生を迎える会 ・清掃活動（無言清掃） ・自主的な活動 ・絆づくり ・リーダーの存在感</p> <p>春の遠足、校外学習、春季体育大会（中止） ・仲間づくり</p> <p>野菜作り</p>					
6月	<p>いじめ対策委員会 ・定期的に状況把握 ・夏季休業前指導</p> <p>授業研究 ・授業改善 ・学習規律</p> <p>子どもの居場所、絆づくりを意識した授業の在り方を公開授業の形式で実施、全員が公開</p>	<p>「心元気かな」アンケート</p> <p>詩の暗唱発表会 ・学年の結束 ・絆づくり</p> <p>町探検</p> <p>デイホーム訪問</p> <p>宿泊学習</p> <p>連合音楽会</p> <p>BLS教育</p> <p>縦割り遊び</p>					

[7~9月]

	教員の動き等	児童の活動等					
		1年生	2年生	3年生	4年生	5年生	6年生
7月	<p>いじめ対策委員会 ・定期的に状況把握</p> <p>授業研究</p> <p>保護者会 ・情報や意見収集</p> <p>取組評価アンケート①分析 ・同じ項目で ・未然防止に生かす</p>	<p>いじめの自己チェック</p> <p>縦割り遊び</p> <p>「心元気かな」アンケート（取組評価①）</p> <p>高齢者 擬似体験 認知症サポーター講座</p> <p>高齢者 理解</p>					
8月	<p>いじめ対策委員会 ・取組評価アンケート①の分析等をもとにした振り返り ・2学期に向けて</p> <p>↓</p> <p>職員会議 ・重点事項確認</p> <p>いじめに関する校内研修会 ・1学期の反省 ・2学期からの取組 ・教員の意識点検</p>	<p>家庭での読書 ・親子読書等</p> <p>家庭訪問 ・クラスや地域の子どもの状況も把握</p> <p>親子奉仕活動 ・体験的な活動 ・親子の絆づくり</p>					
9月	<p>情報発信 ・評価アンケート①結果 ・2学期の取組み等</p> <p>↓</p> <p>保護者会、通信等で</p> <p>授業研究</p> <p>いじめ対策委員会 ・定期的に状況把握</p>	<p>「心元気かな」アンケート</p> <p>秋季校内体育大会 ・絆を強める ・種目練習</p> <p>連合体育大会</p> <p>縦割り給食 ・絆を強める ・思いやりの心</p>					

[10~12月]

	教員の動き等	児童の活動等					
		1年生	2年生	3年生	4年生	5年生	6年生
10月	<p>いじめ対策委員会 ・定期的に状況把握</p> <p>授業研究</p>	<p>いじめの自己チェック</p> <p>「心元気かな」アンケート</p> <p>縦割り遊び</p> <p>絵画</p> <p>円山ふれあい祭り参加</p> <p>修学旅行 ・自主的計画運営 ・コミュニケーション活動の工夫</p>					
11月	<p>いじめ対策委員会 ・定期的に状況把握</p> <p>人権教育・人権週間に関する校内研修会 ・全校一斉道徳 ・人権集会のもち方</p> <p>授業研究</p>	<p>「心元気かな」アンケート</p> <p>縦割り遊び</p> <p>福祉体験 ・車椅子体験 ・アイマスク体験 ・点字体験など</p> <p>防災教室</p> <p>修学旅行</p> <p>人権週間の取組 ・人権集会 ・全校一斉道徳</p>					
12月	<p>いじめ対策委員会 ・定期的に状況把握</p> <p>取組評価アンケート②分析 ・同じ項目で ・1学期末との比較</p> <p>保護者会 ・情報、意見収集</p>	<p>「心元気かな」アンケート（取組評価②）</p> <p>縦割り遊び</p> <p>絵画</p> <p>絵画</p> <p>男女共生教育</p> <p>年賀状交流 ・地域のお年寄りとの交流</p>					

[1~3月]

	教員の動き等	児童の活動等					
		1年生	2年生	3年生	4年生	5年生	6年生
1月	<p>いじめ対策委員会</p> <ul style="list-style-type: none"> ・ 2学期の振り返り ・ 3学期に向けて <p>↓</p> <p>職員会議</p> <ul style="list-style-type: none"> ・ 重点事項確認 <p>情報発信</p> <ul style="list-style-type: none"> ・ 評価アンケート②結果 ・ 3学期の取組み等 <p>授業研究</p>	<p>いじめの自己チェック</p> <p>「心元気かな」アンケート</p> <p>縦割り遊び</p> <p>昔の話を聞かす</p>					
2月	<p>いじめ対策委員会</p> <ul style="list-style-type: none"> ・ 定期的に状況把握 	<p>「心元気かな」アンケート</p> <p>縦割り遊び</p> <p>わくわく交流デー ・ 新たな絆づくり ・ 異校種生との交流</p> <p>昔の話を聞かす</p> <p>中学校体験入学 ・ 新たな絆づくり ・ 異校種生との交流</p>					
3月	<p>取組評価アンケート③分析</p> <ul style="list-style-type: none"> ・ 同じ項目で ・ 年間での比較 <p>いじめ対策委員会</p> <ul style="list-style-type: none"> ・ 年度の振り返り ・ 新年度に向けて計画見直し <p>↓</p> <p>職員会議</p> <ul style="list-style-type: none"> ・ 課題確認 ・ 計画確認 <p>情報発信</p> <ul style="list-style-type: none"> ・ 評価アンケート③結果 ・ 学期の取組み等 	<p>6年生を送る会</p> <ul style="list-style-type: none"> ・ 感謝の心 ・ 次の学年の自覚 <p>「心元気かな」アンケート（取組評価③）</p> <p>校内奉仕活動 ・ 学校、地域への感謝</p>					

基本方針P 1

3-(1) 『思いやりや助け合いの心をもって行動できる』子どもを育てる教育」
 に関して

「思いやりや助け合いの心を持って行動できる」子どもを育てる教育の推進

子どもたちを、豊かな心や道徳心、お互いの人格を尊重しあえる態度など、心の通う人間関係を構築できる大人へと育み、いじめを生まない土壌づくりに努めます。

① ほめて伸ばす教育を推進する。

- ・ふるさとの伝統や自然、偉人の生き方などを学ぶことを通して、人として生きていく上で大切なことを教えるとともに、芸術やスポーツ等を含めて児童の多面的な能力を引き出し、ほめて伸ばす教育を進めることにより、自分を大切にし、児童同士が互いの良いところを認め合う人間力を高めます。

② 人権教育を計画的に行う。

- ・スクールプランの中に人権教育の視点を正しく位置づけ、それに基づいた人権教育全体計画、推進計画を作るとともに、学年ごとの人権教育年間指導計画を作成して、計画的、組織的に人権教育を推進し、豊かな心を育みます。
- ・特別支援学級の児童との交流活動や特別支援学校、福祉施設への訪問などを計画的に行い、発達障害等のある児童生徒との交流を積極的に行います。
- ・「人権教育の手引き」や視聴覚教材等を活用して、指導内容や指導方法の工夫・改善に努め、人権感覚の育成と実践力の向上を図ります。
- ・人権教育担当者を中心に組織的な指導を推進し、全教職員が、同和（部落差別）問題をはじめとする様々な人権問題や人権教育のあり方等についての研修を推進し、共通理解を図ります。

③ 社会性を育成する豊かな体験活動を推進する。

- ・集団宿泊体験や職場体験、ボランティア活動、異世代・他地域交流活動など、児童が人と触れ合い、人間関係を作る場を意図的、計画的、系統的に設定します。
- ・子どもたちが学校以外の地域活動や社会団体等の活動に積極的に関わることができるよう、PTAや子ども会、スポーツ少年団等の関係団体との連携を図ります。

④ 道徳教育の充実を図る。

- ・小学校低学年ではあいさつや友だちとの遊びを通して「心と心をむすぶこと」、中学年では「支え合いや助け合い」、高学年では橋本左内ら先人に学び「感謝と相手の尊重」など、人との関わりに関する内容を設定し、思いやりや認め合いの心、感謝の心等を育む指導を行います。
- ・集団の中で規範意識や人間関係能力、コミュニケーション能力を育むため、幼小一貫した道徳性の育成に努めます。幼児教育から小学校教育への接続カリキュラムを活用し、幼児期の道徳性を育むとともに円滑な小学校への接続につなげる仕組みを作ります。

基本方針P 2

3-(3)「いじめの未然防止」に関して

いじめの未然防止

いじめが起きない学校づくりに向けて校長が責任を持つとともに、教職員の共通理解のもと、次のような指導を心がけます。また、日ごろから、子どもたち一人ひとりを尊重し、信頼関係を深めていくことで、いじめが起きない学級づくりを行います。

① 授業改善に努める。

- ・児童が学校生活で大半を過ごすのが授業です。授業ルールの徹底を図るとともに、定期的な校内研修会の実施や校外での研修会に積極的に参加し、授業力や生徒指導力を高め、教室で過ごす時間が児童にとって居心地の良い時間となるように教員の指導力向上に努めます。

② いじめの起きない学校・学級づくりに努める。

- ・児童や保護者が気軽に相談できるように、教育相談体制を整え、児童が安心でき、落ち着ける「居場所」を提供します。また、課題を抱えている児童に寄り添い、間違ったり失敗したりしても笑われないような学級づくりを進めます。定期的に相談週間を設けておくことも効果的です。
- ・縦割り班による日々の活動や行事、いじめ防止に関する運動や異年齢の交流活動など児童が主体的に取り組む共同的な活動を通して、児童による「絆づくり」ができるような「場」や「機会」を準備していきます。
- ・いじめ防止推進運動、相談箱の設置など児童が自ら考える未然防止活動を計画します。また、教師がお手本を示すだけでなく、すべての教育活動を通じて「仲間のために何ができるのか、自発的な思いや行動」が湧き起こるような働きかけをします。児童同士、あるいは教師と児童が共に過ごして居心地の良い場を責任をもって作ります。あいさつ、言葉遣い、環境作りなども大切な観点です。

③ 意識調査を活用した集団づくりを推進する。

- ・定期的に、「学校が楽しいか」「みんなで何かをするのは楽しいか」「授業に主体的に取り組んでいるか」「授業がよく分かるか」などの項目で「意識調査」を実施し、学校や学級の状態を把握します。その結果をもとに未然防止に関わる活動を強化していきます。
- ・子どもたちに安心感を与えるために、「見守る」「ほめる」「心に響く話をする」などを心がけます。

④ インターネットの正しい利用について啓発する。

- ・児童が、自分でインターネットの利用について考えるための指導や、家庭でのインターネット利用に関するルールづくりの働きかけを行い、児童生徒や保護者がインターネットの危険性や注意点等について共に考える機会を設けます。（ふくいスマートルール推進運動の推進等）
- ・学級活動の時間等に情報モラル教育の充実を図ることも大切です。必要に応じて警察の「ひまわり教室」などを活用して意識づけをすることも考えられます。

基本方針P3

3-(4)「いじめの早期発見」に関して

いじめの早期発見

日ごろから継続的にチェックシートを活用していじめの早期発見に努めます。また、定期的にいじめに関するアンケートなどを行い、実態の把握を行います。チェックシートは必ず点検し、教師が見守っているという雰囲気を作ることも大切です。

① 児童による自己チェック【実施例】

児童が、いじめ等の被害等について振り返り、チェック表に記入する。

○チェック項目について

- ・チェック項目は、「いじめ、暴力行為」とし、児童が記入する。
- ・いじめと暴力行為の各々について、「した・された・見た・聞いた」など、児童自身による加害や被害、他の児童に関する見聞状況が把握できるよう項目を立てる。
- ・低学年では「今日の心のお天気は・・・」とするなど、様式については、児童の発達段階や実態に応じて、記入項目を工夫する。

○集配、実施時期について

- ・生活ノート等に、1日ごとに事前に刷り込んだり、1か月分を余白に添付したりするなどして記入する方法が考えられる。



学級担任が、記入内容を点検し、児童のサインをいち早く把握する。

- 学級担任は、児童の記入内容にできるだけ早く点検し、いじめ・暴力行為のサインや気がかりな記述をいち早く把握する。
- 学級担任は、記入内容に目を通したというメッセージを印等により残す。



気がかりな記入がある場合は、学級担任が個別面談し、速やかに対応する。



- 気がかりな記入がある場合は、学級担任が、当該児童から事情を聴取し、一人で抱え込むことなく、管理職や学年主任、生徒指導主事等に相談するなどして、速やかにチームで対応する。

【いじめ等に関する自己チェック 例】

<低学年用>

今日の心を見つめてみよう！

今日一日どうだったかな？ 自分の心とお話ししてみよう。

はれピカピカ  たのしくすごせたよ！！ くもりドンヨリ  すこしいやなことや かなしいことがあったよ
あめザーザー  とっても いやなことや かなしいことがあったよ

()月

日	心のようす キモチにピッタリの天気 <small>テンキ</small> に○をつけてね	なぜ <small>オモ</small> そう思ったのか、 <small>カ</small> 書いてみよう トモ友だちのこともいいよ	※ たんじん みました
1	  		
2	  		
...			
30			
31			

<高学年用>

今日一日をふりかえってみよう！
いじめ・暴力などで、いやな思いをすることはありませんでしたか？
あてはまるものに○をつけましょう。

()月

日	いじめを			暴力を			心の様子を書いてみよう	あてはまる ものはない	※ 担任 チェック欄
	した	された	見た 聞いた	した	された	見た 聞いた			
1									
2									
3									
...									
30									
31									

② 教員によるいじめ発見のためのチェックポイント

表のようなそれぞれの場面で児童の様子を観察し、気になる場合はすぐに話を聞く機会を設定します。本人だけでなく周りの児童の様子も見ていきましょう。また、保護者会や家庭訪問等を通して、家庭での様子も把握します。

【教員用チェックポイント 例】

【場面等】	【観察の視点】
朝の会	<input type="checkbox"/> 遅刻、欠席が増える <input type="checkbox"/> 始業時刻ぎりぎりの登校が目立つ <input type="checkbox"/> 表情がさえず、うつむきがちになる <input type="checkbox"/> 返事の声が小さい
授業の開始時	<input type="checkbox"/> 忘れ物が多くなる <input type="checkbox"/> 用具、机、椅子等が散乱している <input type="checkbox"/> 一人だけ遅れて教室に入る <input type="checkbox"/> 席を離されている <input type="checkbox"/> 周囲がざわついている <input type="checkbox"/> 涙を流した気配がある
授業中	<input type="checkbox"/> 頭痛・腹痛などを頻繁に訴える <input type="checkbox"/> 保健室やトイレによく行く <input type="checkbox"/> 正しい答を冷やかされる <input type="checkbox"/> あだ名で呼ばれている <input type="checkbox"/> グループ分けで孤立しがちになる <input type="checkbox"/> その子を避けるように通る <input type="checkbox"/> その子にだけ配付物をわたさない
休み時間	<input type="checkbox"/> 一人でいることが多い <input type="checkbox"/> 用もないのに職員室付近にいる <input type="checkbox"/> 用もないのに保健室によく行く <input type="checkbox"/> 持ち物や掲示物などにいたずらされている <input type="checkbox"/> 遊びの中で、一人だけが攻撃されたり悪ふざけの対象になったりする <input type="checkbox"/> 机に落書きをされる <input type="checkbox"/> 廊下の物掛が散乱したり、ロッカーや下足箱へのいたずらが見られたりする <input type="checkbox"/> 視線をそらす <input type="checkbox"/> 特別教室へ入っている
給食時	<input type="checkbox"/> 食べ物にいたずらされる <input type="checkbox"/> その子が触れるものを嫌がる <input type="checkbox"/> 机をわざと離すなどグループに入っていない <input type="checkbox"/> 話の輪に入っていない <input type="checkbox"/> 少食になる

下校時	<input type="checkbox"/> グループに入らないで一人にいる <input type="checkbox"/> なかなか下校しようとしなない、あるいは、急いで一人で帰宅するなど、周囲を気にしている <input type="checkbox"/> その子の机の中の物が散乱している <input type="checkbox"/> 作品が壊されたり隠されたりする <input type="checkbox"/> 表情が暗く、行動が遅い <input type="checkbox"/> いつも、ほかの子の荷物を持たされている <input type="checkbox"/> 部活動を無断で欠席する
その他	<input type="checkbox"/> 持ち物が隠されたり、壊されたりする <input type="checkbox"/> 学級内に友だち関係の変化がある

<p>家庭で</p> <input type="checkbox"/> 朝、なかなか起きてこない <input type="checkbox"/> 表情が暗くなり、口数が少なくなる <input type="checkbox"/> 食欲がなくなり体重が減少したり、過食になり体重が増えたりする <input type="checkbox"/> いらいらしたり、おどおどして落ち着きがなくなったりする <input type="checkbox"/> 衣服の汚れが見られ、わけを聞いても話さない <input type="checkbox"/> 学用品や所持品が紛失したり壊されたりしている <input type="checkbox"/> 親が知らない物を持っている <input type="checkbox"/> 部屋に閉じこもることが多く、友だちと遊ばなくなる <input type="checkbox"/> 金品の持ち出しがわかることがある <input type="checkbox"/> 親や兄弟・姉妹に反抗することが増える <input type="checkbox"/> 不審な電話やメールなどが多くなり、急に外出する <input type="checkbox"/> 登校時に頭痛・腹痛・吐き気など身体の異常を訴える <input type="checkbox"/> 親から視線をそらしたり、家族に話しかけられることを嫌がったりする <input type="checkbox"/> 教科書やノートが傷み、落書きが多い <input type="checkbox"/> ゲーム等をする時間が増え、現実から逃避しようとする <input type="checkbox"/> 早退や無断欠席がある <input type="checkbox"/> 急に友だち関係が変化する <input type="checkbox"/> チックが出たり、つめかみをしたりするようになる
--

基本方針P5

3-(7)「いじめによる重大事態への対処」に関して

★いじめによる重大事態への対処

児童が自殺を企図した場合や相当期間欠席することを余儀なくされている場合（年間30日を目安）等には、重大事態ととらえ、教育委員会へ報告するとともに、必要な調査を教育委員会の指導・助言のもとに行います。

調査を教育委員会が行う場合は、指示のもと資料の提出など調査に協力します。

【いじめによる重大事態の例】

- | | |
|------------------|-----------------|
| ・児童が自殺を企図した場合 | ・身体に重大な障害を負った場合 |
| ・金品等に重大な被害を被った場合 | ・精神性の疾患を発症した場合 |

○学校が主体で調査を行う場合

学校に重大事態調査組織を設置

- ・いじめ対策委員会のメンバーに担任、教科担任などの関係教員と必要に応じて、スクールカウンセラーなどを加えて組織する。



調査組織で事実関係について調査

- ・事実関係を網羅的に明確にする。
- ・まず客観的な事実をつかむ。因果関係などの特定は急がない。いじめ行為が、「いつ、誰から、どのような態様」であったか。学校や教員がどう対応したか。これらを明確にする。
- ・それまでの調査結果の再分析や必要に応じて新たなアンケート調査などを行う。
- ・学校に不都合があっても、事実をしっかり向き合う。



いじめを受けた児童とその保護者に情報を提供

- ・明らかになった事実関係を提供する。
- ・ここで提供する情報のもととなるアンケート調査などは、いじめられた児童やその保護者に提供することがあることを調査対象の児童や保護者に説明しておく。



調査結果を教育委員会へ報告

- ・明らかになった事実関係を報告する。
- ・必要に応じて、いじめを受けた児童やその保護者の所見も添える。



調査結果を踏まえた必要な措置

- ・教育委員会の指導、助言等にもとづいて必要な措置をとる。
- ・いじめられた児童、いじめた児童、その保護者、学級や学校全体等を対象にいじめ対応サポート班を中心に、継続的に支援・指導を行う。

学校はいじめの状況を、下の様式で市町教育委員会に報告します。

○報告様式

様式2(学校集計用)
【参考】

※本様式については、必要に応じて御活用願います。

いじめの状況等に関する調査(4～0月分)

学校名	〇〇市(町)立〇〇学校											
記入者	〇〇〇〇											

	4月	5月	6月	7月	8月	9月	10月	11月	12月	1月	2月	3月	合計
⑦いじめ対策委員会実施回数													0
⑧いじめ対応サポート班実施回数													0

記入にあたっての留意点
 【①】①の認知件数について (例)4月に認知された同一のいじめが、5月にも継続している場合、5月にはカウントしません。
 【2】④のいじめが解消されたとは、いじめに係る行為が止んだときから相当の期間(3か月を目安とする)を経、かつ被害児童生徒に心身の苦痛を感じていないと認められ、本人およびその保護者に対し、心身の苦痛を感じていないかどうかを面談等により確認できるとき、併せて教員がいじめの解消を認めるときをいいます。
 【3】下記その他には、被災児童生徒がいじめにあった場合、その状況を簡潔に記載してください。

いじめ認知総数:	2	行為が止んでいる件数:	2	※未解消数:	2	【その他】
解消総数:	0					

平成31年度	学年	性別	①月別いじめ認知件数【発生した月に「1」を入力】												②いじめの態様【該当欄に「1」を入力・複数回答可】	③いじめの行為が止んでいる【該当欄に「1」を入力】	④いじめの認知後、いじめに係る行為が止むまでの期間【該当欄に「1」を入力】					⑤いじめの解消【該当欄に「1」を入力】	⑥いじめへの対処			
			4月	5月	6月	7月	8月	9月	10月	11月	12月	1月	2月	3月			1週間以内	1か月以内	2か月以内	3か月以内	3か月以上					
計	2	2	2	1	0	0	1	0	0	0	0	0	0	0	1	0	2	1	0	0	1	0	0	0	0	
例1	1	男	1														1								0	行為は止んでおり、見守りを継続中
例2	6	女	1														1								0	重大事態(不登校)
いじめ1																										
いじめ2																										
いじめ3																										
いじめ4																										
いじめ5																										
いじめ6																										
いじめ7																										
いじめ8																										
いじめ9																										
いじめ10																										